

Découvrez
le patrimoine bâti
du territoire

Baie-James

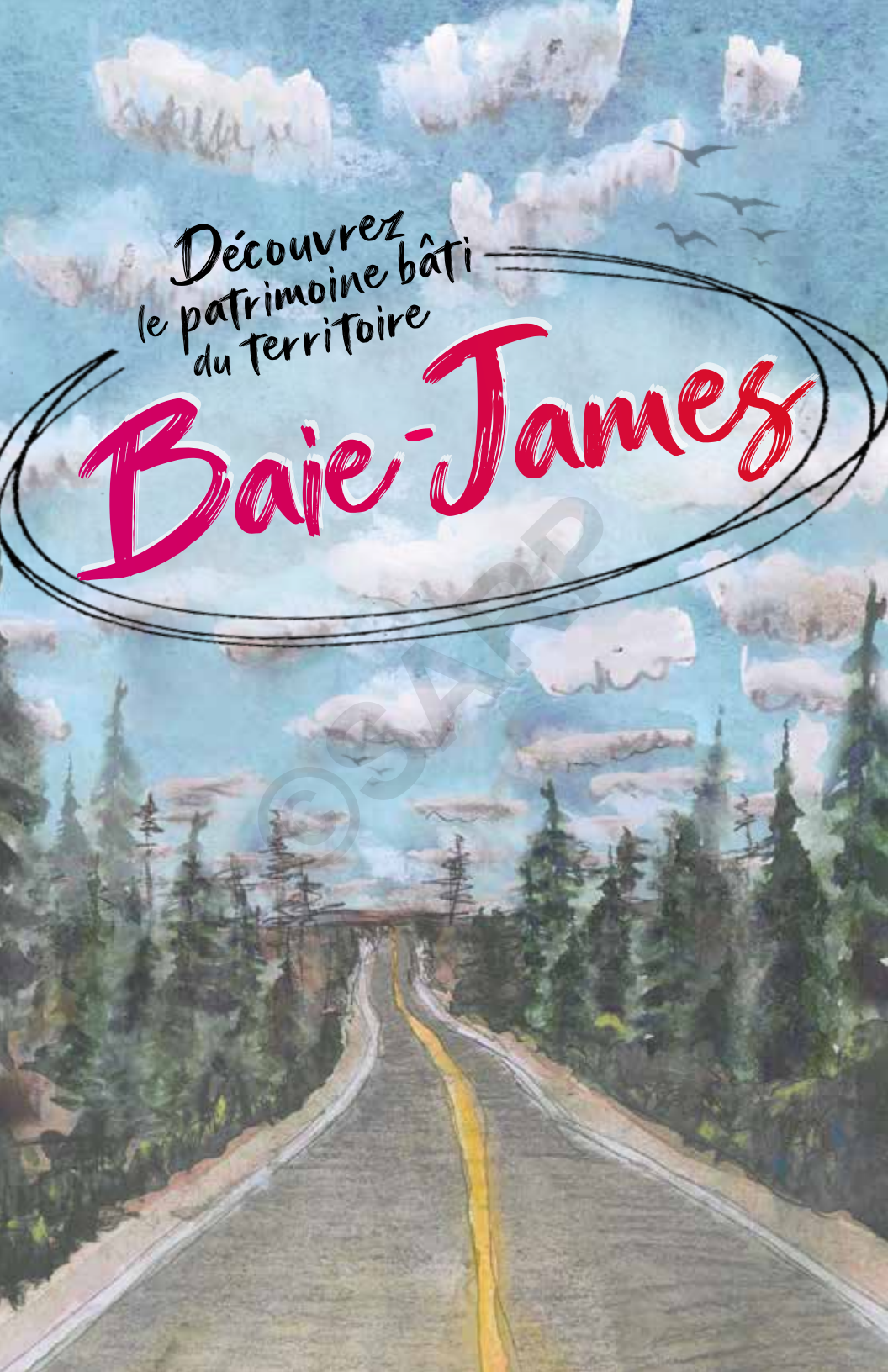



BAIE-JAMES EEYOU ISTCHEE

INTRODUCTION AU PROJET

Dans le cadre de son entente triennale avec l'Administration régionale Baie-James (ARBJ) et le ministère de la Culture et des Communications (MCC), la Société d'histoire régionale de Chibougamau (SHRCNQ) a collaboré avec le Service d'aide-conseil en rénovation patrimoniale (SARP) pour dresser un inventaire du patrimoine bâti régional en Jamésie. Ce sont 24 bâtiments qui ont été sélectionnés pour ce premier projet d'inventaire. Ce carnet vous présente un survol de l'histoire des villes et localités jamésiennes, pour vous accompagner dans votre découverte de ce vaste territoire et des communautés qui y sont établies.

Vous souhaitez avoir accès à toute l'information du projet d'inventaire? Visitez le Répertoire du patrimoine culturel du Québec pour consulter les fiches de chacun des bâtiments.

www.patrimoine-culturel.gouv.qc.ca

En espérant que cet outil vous accompagne dans votre découverte et votre compréhension de la région. N'oubliez pas de compléter votre tournée par les communautés cries (Eeyou) et inuites qui proposent des infrastructures contemporaines incorporant à l'architecture des caractéristiques traditionnelles et originales de leurs nations.

LE TERRITOIRE

LE NORD-DU-QUÉBEC

Plus grande région du Québec, la région administrative du Nord-du-Québec comprend sur son territoire la Baie-James (Jamésie), l'Eeyou Istchee (territoire cri) et l'Administration régionale Kativik (Nunavik). Le tout situé entre les 49° et 63° parallèles, sur plus de 800 000 km² représentant près de 55 % de la taille du Québec.

Depuis des milliers d'années, le territoire est occupé par les communautés criées (Eeyou) et inuites. Ces communautés ont vu explorateurs, prospecteurs et travailleurs investir les terres à la recherche de précieuses ressources naturelles. D'abord des fourrures puis des ressources minières et forestières, sans oublier les espaces qui permettent l'établissement de vastes complexes hydroélectriques.

À partir des années 1950, l'industrialisation et l'exploitation des ressources naturelles permettent l'établissement de premières communautés francophones, constituées des « pionniers » de l'histoire des Jamésiens. C'est dans ce contexte de développement effervescent que des constructions de toutes sortes s'implantent au milieu d'un vaste territoire forestier.

Au travers les bâtiments mis en valeur dans cet inventaire, les communautés jamésiennes dynamiques de Chibougamau, Chapais, Matagami, Lebel-sur-Quévillon, Radisson, Villebois, Val-Paradis et Beaucanton dévoilent une partie de leur héritage collectif.

*Bonne
visite!*

TABLE DES MATIÈRES

Matagami	4
Val-Paradis, Villebois, Beaucanton	6
Lebel-sur-Quévillon	8
Chapais	10
Chibougamau	12
Radisson	14
Les artisans du projet	16
Les partenaires	17



Matagami

Matagami, en cri, signifie «la rencontre des eaux», puisque les rivières Allard, Bell et Waswanipi se jettent dans le lac Matagami. En 1959 est construite la route reliant Amos à Matagami, sortant ainsi la ville de son isolement, jusqu'alors seulement accessible par hydravion. Matagami est officiellement fondée le 1^{er} avril 1963 alors que trois mines y sont déjà installées : la Matagami Lake Mines, la Orchan et la New Hosco. En 1965, les travaux d'aménagement de la Baie-James débutent, faisant de Matagami un endroit stratégique pour les compagnies de transport qui alimentent le futur complexe hydroélectrique, lui faisant ainsi connaître un essor significatif. La population augmente rapidement et les entreprises se développent. La route de la Baie-James est créée!

Hôtel de ville

195, BOULEVARD MATAGAMI

La ville de Matagami fait l'acquisition de l'immeuble accueillant l'hôtel de ville actuel en 1979, un feu ayant détruit les anciens locaux. Construit en 1972, le bâtiment est d'abord un centre commercial abritant des magasins et un restaurant. L'architecte Michel Sauriol y aménage les nouveaux espaces municipaux ainsi que le poste de police. Plusieurs rénovations sont effectuées au fil du temps et des organismes liés au développement économique et communautaire du territoire y sont maintenant logés.



Ancienne Banque Nationale

140, PLACE DU COMMERCE

Érigée en 1965, à une époque d'effervescence grâce à l'exploitation croissante des mines et des travaux d'aménagement de la Baie-James, la Banque Nationale à Matagami constitue probablement la succursale la plus au nord du Québec. L'institution financière occupe tout le bâtiment jusqu'en 1991. Par la suite, une partie est occupée par un restaurant, jusqu'en 2004 où la banque ferme ses portes. Aujourd'hui un édifice à bureaux, on y trouve notamment le bureau de poste et le Regroupement des loisirs et sports de la Baie-James.

L'actuel bureau de poste



École Galinée

3, RUE DU PORTAGE

D'abord appelée Galinée School, l'école constitue le tout premier édifice érigé à Matagami. Dès 1961, environ 40 écoliers fréquentent une école de chantier sur le site même de la Matagami Lake Mines. Leurs classes se déroulent dans la cuisine! L'entrepreneur P. A. Lécuyer de Val d'Or construit l'école en 1962 après avoir bâti les premières habitations de la municipalité. Avec le nombre croissant d'étudiants, une école polyvalente pour 350 élèves est finalement érigée en 1979. Toujours en fonction, elle accueille aujourd'hui les élèves de l'école primaire et les étudiants du Centre de formation générale des adultes de la Baie-James.

Ancienne Banque Canadienne Impériale de Commerce

60, PLACE DU COMMERCE

À l'hiver 1959, la première succursale de la Banque Canadienne Impériale de Commerce ouvre ses portes dans une tente pour effectuer ses premières transactions. Au début de l'été 1961, elle s'installe dans un motel près de la rivière Allard au millage 96 et devient une succursale de CIBC. En 1963, des locaux permanents sont inaugurés dans un nouvel édifice, les travaux sont exécutés par l'entrepreneur Brazeau et fils de Montréal. En août 1982, la banque ferme ses portes et les Caisses populaires Desjardins achètent l'ancien édifice de la CIBC pour l'opérer avant la fin de cette même année. Desjardins occupe toujours le bâtiment aujourd'hui.

L'actuel Centre de services Desjardins



À DÉCOUVRIR À MATAGAMI

PROFITEZ DU PAYSAGE GRÂCE AU RÉSEAU BELL-NATURE, UN PARC QUI LONGE LA RIVIÈRE BELL, OFFRANT SENTIERS PÉDESTRES, TOUR D'OBSERVATION ET TERRASSE. DES PANNEAUX D'INTERPRÉTATION SONT PRÉSENTS POUR EN APPRENDRE PLUS SUR LA FAUNE ET LA FLORE DE LA RÉGION.



Val-Paradis, Villebois, Beaucanton

Tout juste au nord du 49^e parallèle se trouvent les localités de Villebois (autrefois paroisse Saint-Camille), de Beaucanton (autrefois paroisse Saint-Joachim) et de Val-Paradis (autrefois paroisse Saint-Éphrem). Elles sont fondées au milieu des années 1930 dans le cadre du plan de colonisation Vautrin, une mesure instaurée par le gouvernement provincial québécois pour faire face à la Grande Dépression. La plupart des colons viennent vivre de l'agriculture et de la forêt. Encore aujourd'hui, l'industrie forestière est bien présente dans la région. Les habitants de ces localités trouvaient également des emplois miniers, notamment à la Normetal Mining Corporation située près de ces villes.



École Beauvalois

1865, RANG 1, VAL-PARADIS

Cette école, construite par le gouvernement du Québec en 1954, était destinée aux enfants des colons venus défricher les terres de la vallée de la Turgeon en Abitibi. En 1955, les Oblates Franciscaines s'y installent pour enseigner. De 1957 à 1961, des agrandissements sont faits au bâtiment pour permettre l'accueil d'enfants de la 1^{re} à la 9^e année. Dans les années 1990, la décision est prise de regrouper tous les élèves des trois localités dans l'École Beauvalois à Val-Paradis. Le bâtiment, toujours en fonction aujourd'hui, abrite l'école primaire, un centre d'éducation pour les adultes, un centre de formation professionnelle et une bibliothèque.

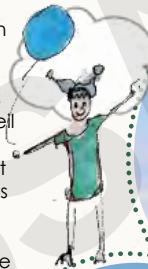

Église Saint-Joachim

2749, BOULEVARD DU CURÉ-MCDUFF, BEAUCANTON

Le curé Roland Papineau est l'instigateur de la construction d'une église à Beaucanton, dont les plans sont conçus par l'architecte Auguste Martineau. Le projet est rassembleur pour la communauté et chacun y contribue à sa façon : corvées, recherche de subventions et dons en argent. Les murs extérieurs de l'église sont recouverts de pierres des champs provenant de la rivière Turgeon. Les travaux durent huit ans et la construction est source de fierté pour la communauté qui ne s'est pas endettée d'un sou! L'église est inaugurée en 1948 et la finition intérieure est terminée par la suite, grâce au travail des femmes qui y effectuent des travaux de peinture et de couture. Le bâtiment est un rare exemple québécois du style architectural « Dom Bellot ».



Ancien magasin général

3848, RUE DE L'ÉGLISE, VILLEBOIS

En 1937, Alban Sauvageau, un maître de poste, fait construire le bâtiment du magasin général qu'il opère jusqu'en 1947. Le magasin offre de la quincaillerie, des denrées alimentaires, des vêtements et le service de poste. Par la suite, le commerce est racheté et tenu par Léopold Chabot et sa conjointe jusqu'en 1981. En 1983, c'est leur fils qui prend la relève. Pendant quelques années, les affaires sont bonnes avec les travailleurs miniers des environs. Il opère le commerce jusqu'en 2013 et le vend. Ce dernier reste en fonction une année avant de fermer définitivement.



Pont des Pionniers de Val-Paradis

SUR LE CHEMIN DES 8^E ET 9^E RANGS, VAL-PARADIS

Construit en 1943



Appelés ponts de colonisation ou ponts de la crise au Québec, les ponts couverts sont les seuls vestiges des différents plans d'expansion du ministère de la Colonisation, mis en vigueur pour diriger des hommes sans emploi vers les régions rurales. Le pont des Pionniers de Val-Paradis est construit en 1943. Il est nommé en l'honneur des familles Tremblay, Thibodeau, Michaud, Fortin, Desgagné, Trottier et Desbiens et passe au-dessus du ruisseau Leslie.

VILLEBOIS, ÇA VOUS DIT QUELQUE CHOSE ?

C'EST DANS CETTE LOCALITÉ QU'EST SITUÉ LE FAMEUX DISPENSAIRE DE **BLANCHE PRONOVOST**, PERSONNAGE DE LA SÉRIE DE ROMANS **LES FILLES DE CALEB** D'ARLETTE COUSTURE.

